

Ejermappe



Indholdsfortegnelse

Ejermappe	1
Indholdsfortegnelse	2
Centralplanlægning.....	3
Ejerkonsulenter	4
Faglige konsulenter.....	5
Smågriseindberetning	6
Multigrisen	7
Logistik - slagtegrise	8
Sammenkobling af ejendomme med forskellig ejer (Nabo-aftale).....	9
Flex-levering af slagtegrise	10
Gruppevis levering af slagtegrise.....	11
Mængde - slagtegrise.....	12
UK-produktion (TWA)	13
Alt ind - Alt ud med rådgivning	14
Antonius	15
Bornholmergris	16
Californien gris (CA 24+)	17
Hangrise (Blans-Horsens).....	18
Øko grise	19
Frilandsgris.....	20
Nyetableret slagtegriseproducent	21
Nyhustillæg	22
Finansiering af slagtegrisestalde	23
Ombygningstillæg.....	24
Vækstillæg.....	25
Finansiering af smågrise	26
Salgsvilkår (Kontraktgrise).....	27
Produktansvarsforsikring	28
Returgris - standard eller egen	29
Tatoveringsvejledning	30
Rådgivning	31
Produktionskoncept Slagtesvin	32
Smågrise-rådgivning	33
Produktionskoncept Smågris	34
Rådgivning Økologi & friland	35
Levering af søer	36
Levering af søer og restgrise på samme bil (dobbelt A-kontrakt)	37
Mængde - søer.....	38
Danish Crown Data.....	39
Dashboard	40
Danish Crown Data Servicepakke.....	41
Danish Crown Erfagrupper	42

Centralplanlægning

Daglig leder



Henrik Pendorff
hpe@danskgrisetransport.dk

76 96 46 81

Hovednummer

76 96 46 00

Team Nord



Kirsten Søndergaard
bs@bsgris.dk
24 20 10 20

Kreds 1



Per Laursen
psl@danskgrisetransport.dk
76 96 47 38

Kreds 2



Rene Reiffenstein
renre@danskgrisetransport.dk
76 96 46 83

Kreds 2



Kim Jørgensen
kijoe@danskgrisetransport.dk
76 96 46 73

Kreds 3

Team Syd



Jørgen Matthiesen
jorma@danskgrisetransport.dk
76 96 47 34

Kreds 4



Frank Wolff
frawo@danskgrisetransport.dk
76 96 47 33

Kreds 4

Team Øst



Laila Jensen (Fyn)
laije@danskgrisetransport.dk
76 96 47 31

Kreds 5



Martin D. Larsen (Sjælland, Sydhavsøerne og Bornholm)
mdl@danskgrisetransport.dk
76 96 46 86

Kreds 6 og Bornholm



Peter Smedegaard (Sydhavsøerne, Sjælland og Bornholm)
pes@danskgrisetransport.dk
76 96 47 37

Kreds 6 og Bornholm

Øko / Friland



Per Laursen
psl@danskgrisetransport.dk
76 96 47 38

Søer



Kirsten Søndergaard
bs@bsgris.dk
24 20 10 20

Kreds 1



Laila Jensen
laije@danskgrisetransport.dk
76 96 47 31

Kreds 2-6



Jørgen Matthiesen
jorma@danskgrisetransport.dk
76 96 47 34

Kreds 2-6

Selvkørere og Specialgrise



Hanne Pedersen
hhp@danskgrisetransport.dk
76 96 47 36



Rene Reiffenstein
renre@danskgrisetransport.dk
76 96 46 83



Peter Smedegaard
pes@danskgrisetransport.dk
76 96 47 37



Ejerkonsulenter

Hovednummer Ejerservice
89 19 19 20

Syd/Øst (Kreds 2-3)



Simon Albæk Vraa
Manager
Mobil: 40 90 02 11
silau@danishcrown.com

Nord/Midt (Kreds 1-2 + Bornholm)



Thomas Abildgaard Rasmussen
Konsulent
Mobil: 21 71 77 35
thara@danishcrown.com

Syd/Øst (Kreds 2-3 + Bornholm)



Torben Lyngsø
Konsulent
Mobil: 26 86 91 56
toly@danishcrown.com

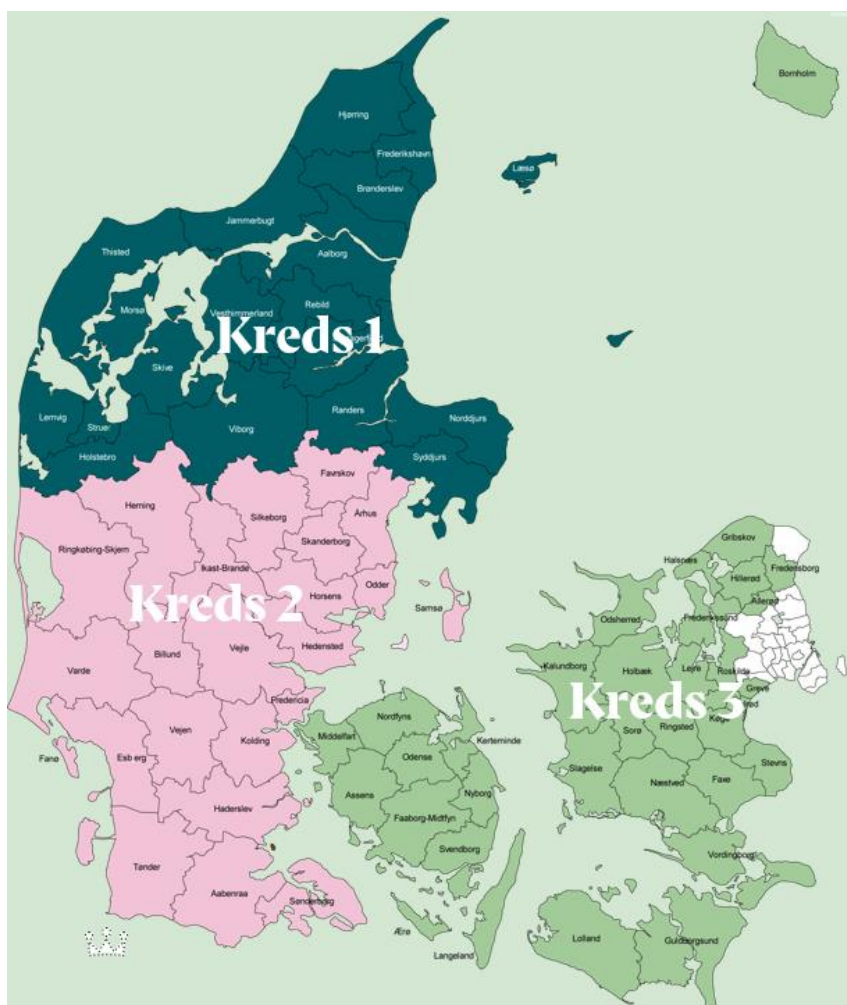

Kent Nedergaard
Konsulent
Kreds 1
Tlf.: 89 19 12 79
Mobil: 24 78 02 29
kenn@danishcrown.com



Stella Nielsen
Konsulent
Kreds 1
Tlf.: 89 19 22 45
Mobil: 30 69 62 23
steni@danishcrown.com



Jens Peter Nannerup
Konsulent
Øko og Friland
Tlf.: 89 19 27 62
Mobil: 40 15 98 31
jpna@danishcrown.com



Marie Gry B. Hansen
Konsulent
Tlf.: 89 19 19 95
Mobil: 23 64 16 23
mgbh@danishcrown.com



Martin Villadsen
Konsulent
Specialproduktioner
Tlf.: 89 19 12 84
Mobil: 21 73 32 40
mtv@danishcrown.com



Faglige konsulenter



Nord

Marianne Bisbjerg Bøgh
Konsulent
Mobil: 21 25 72 80
mabch@danishcrown.com

Ole Lund
Konsulent
Mobil: 26 86 91 09
oluni@danishcrown.com

Simon Kvartborg
Konsulent
Mobil: 20 72 70 47
simkva@danishcrown.co

Bornholm / Øst

Syd

Lisette Poulsen
Konsulent
Mobil: 40 14 69 56
lispo@danishcrown.com

Per Knudsen
Konsulent (+ Sverige)
Mobil: 30 55 93 26
peknu@danishcrown.com

Heidi Boel Bramsen
Konsulent
Mobil: 26 86 91 13
hbobr@danishcrown.com

Preben Rohde Rasmuss
Konsulent
Mobil: 21 14 03 85
prras@danishcrown.com



Smågriseindberetning

Målet er at lave den bedst mulige prognose over tilførslen af slagtegrise til Danish Crown 9 til 12 uger frem i tiden. Dette er for at optimere indtransport, slagtning og forbedre salget, og dermed øge indtjeningen og den løbende notering.

Indberet via ejerside, app eller Danish Crown Data

- Hvis du aktivt har fravalgt SPF-indberetning
- Senest **8 dage** efter indsættelsesdatoen
- Vælg om grise skal indberettes ved indgang i klimastald eller ved flytning til slagtegrisehold
- Hvis dine grise vejer mindre end 20 kg i gennemsnit ved indgang

SPF kører dine grise

- Godkendt SPF-notifikation i Danish Crown Data
- Tjek oversigt smågriseindberetning, at dine grise er indberettet til din prognose
- Husk at overveje om alle grise slagtes af Danish Crown
- Hvis SPF skal indberette grise under 20 kg, kontakt ejerservice.

Der laves modregning i indberetningsbonus, hvis:

- Grisene indberettes senere end 8 dage efter indsættelsesdatoen
- Der korrigeres i vægt, dato eller antal senere end 8 dage efter indsættelsesdatoen
- Dine tilmeldinger til slagtning, over et glidende 5 ugers gennemsnit afviger mere end +/- 30% fra prognosen

Hold øje med din prognose

- På dashboard via ejersiden, kan du se din prognose.
- Tag en snak med din fag- eller ejerkonsulent
- Tag løbende stilling til dine effektivitetsdata hvis der sker ændringer i din produktion

Seneste 5 ugers løbende gns.

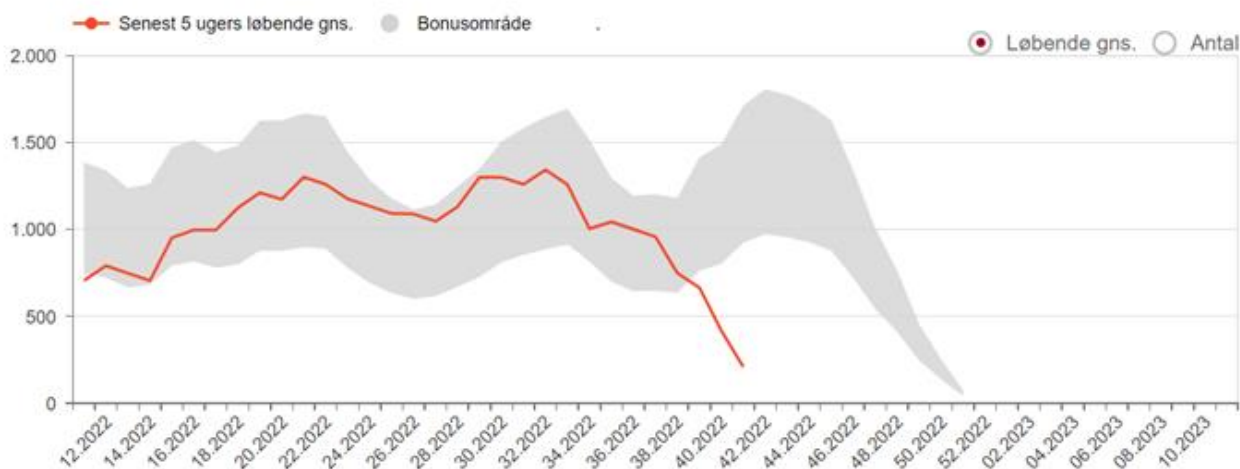

Multiørisen

Basismodel for afregning af slagteørise

- Grise leveret inden for basisvægt på 73,0 – 99,9 kg slagtevægt, afregnes uden vægtfradrag.
- Det er altid tilmeldingsugen – dagen hvor grisen er tilmeldt til afhentning – der danner grundlag for afregningen.

Kødprocent – tillæg/fradrag

Kødprocent	
58,2 – 62,1 %	+10 øre/procentpoint
58,1	Basis
56,1 – 58,0 %	-10 øre/procentpoint
54,1 – 56,0 %	-15 øre/procentpoint
47,1 – 54,0 %	-25 øre/procentpoint

Vægt, kg	Vægtfradrag
0-44,9	Ingen notering
45,0-49,9	-8,00
50,0-54,9	-5,00
55,0-59,9	-4,00
60,0-60,9	-3,00
61,0-61,9	-2,75
62,0-62,9	-2,50
63,0-63,9	-2,25
64,0-64,9	-2,00
65,0-65,9	-1,75
66,0-66,9	-1,60
67,0-67,9	-1,45
68,0-68,9	-1,30
69,0-69,9	-1,15
70,0-70,9	-0,50
71,0-71,9	-0,50
72,0-72,9	-0,50
73,0-	Basis
-99,9	
100,0-100,9	-0,25
101,0-101,9	-0,70
102,0-102,9	-1,15
103,0-103,9	-1,80
104,0-104,9	-1,90
105,0-106,9	-2,00
107,0-109,9	-2,50
Fra 110,0 -	So notering
Grise over 109,9 kg SKAL tilmeldes som søer*, leveres til so-slagteri, og vil blive afregnet efter so-notering.	

For aktuelle vægtgrænser, og helt læs – se ejerappen. Der tages forbehold, for vægtgrænseændringer.

*Leveres der grise over 140 kg. levende vægt til griseslagteri, er der risiko for at de aflives på rampen, og tildeles DAKA-gebyr



Logistik – slagtegrise

Logistik er den omkostning der betales for at få afhentet grise.

- Der tilmeldes til afhentning 3 arbejdsdage (inden kl. 13) før afhentningsdag.
- Der er mulighed for afhentning alle hverdage, medmindre man har en specialproduktion.

Prisen for en afhentning er:

Betaling pr. afhentning	Kr. 400 pr. stop.
Betaling for læssetid	Kr. 540 pr. time (9 kr/min)
Afhentning af grise, hverdage mellem 16:00 og 06:00	+ 4 kr/gris
Afhentning grise lør-, søn- og helligdage	+ 6 kr/gris

- Der betales for den tid der bruges på at læsse og køre mellem ramper og adresser.
- Ved samlet afhentning på flere ejendomme betales kun for et stop, mod betaling af intern køretid og samlet læssetid (9 kr/min).
- Samlet afhentning gælder ved sammenkobling af flere ejendomme med samme ejer og naboaftale godkendt af Danish Crown Ejerservice.

Mulighed for at tilkøbe ekstra services*

Services	
Tom/ren bil fra slagteriet, ved mindre end helt læs	Kr. 400
Afhentning på bestemt klokkeslæt	Kr. 200
Tom/ren bil, første læs på dagen	Kr. 500
Tom/ren bil, første læs mandag	Kr. 600
Tilkørselsforhold der kun muliggør afhentning med forvogn	Kr. 400

*Kun efter aftale med Ejerservice og Centralplanlægningen

For aktuelle grænser for helt læs – se ejerappen.



Sammenkobling af ejendomme med forskellig ejer (Nabo-aftale)

Mulighed for flere selvstændige andelsejere at lave hele læs og opnå besparelser på stop-penge, efter samme regler som én Andelsejer med flere ejendomme.

- En og samme nabo koordinerer at alle grise tilmeldes til samme dag.
- Den enkelte andelsejer i aftalen, tilmelder egne grise.
- Stop-penge 400 kr/læs uanset antallet af afhentningssteder.
- Skriftlig kontrakt mellem naboer og Danish Crown.
- Der betales for køretid mellem ejendommene. Takst: 9 kr/minut.
- Det er op til andelsejerne selv, indbyrdes at fordele betalingen af stop-penge.

For aktuelle grænser for helt læs – se ejerappen.



Flex-levering af slagtegris

Fleksibilitet i et logistiksystem er vigtigt. Med Danish Crown flex-levering får du mulighed for at tjene den besparelse som systemet opnår gennem den øgede fleksibilitet.

- Tillæg på 2 kr pr. gris.
- Basisvægt 73,0 - 99,9 kg.
- Normale over- og undervægtsfradrag.
- Til rådighed for "efterfyldning" af læs.
- Deling af læs.
- Retten til særlige krav bortfalder.
- Afhentning +/- en uge.

Husk

- En kontrakt pr. CHR-nummer.
- Kun til Andelsejere som ikke får tillæg via Danish Crown Mængde.

Der tages forbehold, for vægtgrænseændringer.
Aktuel vægtgrænse – se ejerapp.



Gruppevis levering af slagtegrise

Med en aftale om gruppevis levering til Danish Crown kan slagtegrise leveres uden individuel mærkning.

Fødevarestyrelsen har stillet en række krav med det formål at sikre fuld sporbarhed. Dette betyder, at gruppevis levering kun kan ske under følgende forudsætninger:

- Du har en forsyningskæde registreret i CHR, hvor smågrisene, der leveres til din slagtegrisebesætning, stammer fra op til 3 so-besætninger
- Soholder **eller** slagtegriseproducenten i forsyningskæden skal starte ansøgningen om dispensation hos Fødevarestyrelsen, som derefter skal opdatere jeres forsyningskæde og registrere din besætning til Gruppevis levering i CHR. Ansøgningen startes her: https://virk.dk/myndigheder/stat/FVST/selvbetjening/Registrering_af_en_forsyningskaede/
- Når du modtager din dispensation fra Fødevarestyrelsen skal du sende den til Danish Crown DCKart@danishcrown.com
- Du vil herefter modtage en kontrakt, som du skal returnere til Danish Crown, inden du kan starte med Gruppevis levering
- Du må først starte med Gruppevis levering når du har fået en bekræftende mail fra Danish Crown på dette.
- Kun hele læs fra samme CHR og samme leverandørnummer kan leveres som Gruppevis (helt læs = p.t. 196 stk.)
 - Leveres der undtagelsesvis ikke hele læs, så skal grisene tatoveres
- Er du selvkører skal køretøjet være udstyret med godkendt GPS-udstyr til registrering af ruten
- Hvis der sker ændringer i din godkendelse til Gruppevis levering skal du omgående underrette Danish Crown.
- Kun muligt at levere gruppevis til Blans og Horsens. Der arbejdes på at gøre det muligt til Herning.

Danish Crown kan under særlige omstændigheder kræve, at du tatoverer dine grise, selvom der er tilmeldt hele læs.

Yderligere oplysninger og evt. aftale om gruppevis levering sker ved henvendelse til Danish Crown Ejerservice 8919 1920.



Mængde – slagtegrise

- Mængdetillægget beregnes på basis af de løbende leverancer i regnskabsåret.
- Nulstilles ved start af nyt regnskabsår.
- Udbetales med afregningen og stiger altså i løbet af regnskabsåret, i takt med at man leverer flere grise.
- Bortfalder ved udmeldelse på slagtegrise.

Trin	Vejledende antal grise pr. år (v. 85 kg)	Årsleverance, A-kg	Tillæg øre/kg
1	1 – 6.999	85 – 594.999	0,00
2	7.000 – 11.999	595.000 – 1.019.999	3,70
3	12.000 – 15.999	1.020.000 – 1.359.999	5,05
4	16.000 – 19.999	1.360.000 – 1.699.999	7,30
5	20.000 – 23.999	1.700.000 – 2.039.999	10,90
6	24.000 – 27.999	2.040.000 – 2.379.999	14,60
7	28.000 – 31.999	2.380.000 – 2.719.999	18,30
8	32.000 – 35.999	2.720.000 – 3.059.999	21,90
9	36.000 – 39.999	3.060.000 – 3.399.999	25,50
10	40.000 – 50.363	3.400.000 – 4.280.854	29,20
11	50.364 –	4.280.855 – ∞	14,60

- Der er fastsat et loft på 14,60 øre/kg. I gennemsnit af den samlede årsleverance. Det betyder, at hvis man lægger tillæggene fra de forskellige trin sammen ved regnskabsårets afslutning og dividerer med det samlede antal A-kilo, så kan tillægget ikke overstige 14,60 øre/kg.

Eksempel:

Leveres der 1.200.000 kg i regnskabsåret, så udgør mængdetillægget: $(1.019.999 - 595.000 \text{ kg}) \times 3,7 \text{ øre/kg.} + (1.200.000 \text{ kg.} - 1.020.000 \text{ kg}) \times 5,05 \text{ øre/kg} = \text{kr. } 24.814$. Eller svarende til ca. 2,0 øre/kg. i gennemsnit på alle leverede kilo.



UK-produktion (TWA)

Specialproduktion med tillæg for alle godkendte grise.

Godkendte grise:

- Basisvægt som multigris: 73,0 – 99,9 kg.
- UK-tillæg indenfor intervallet 73,0 – 99,9 kg.
- Kødprocent mindst 55,1 %.
- Leverandørnummer fuldt læsbart.
- Ingen besætnings sygdomme m/betydning for afsætningen af kødet.

Hovedkrav:

- Produktionsforhold skal overholde gældende "Produkt standard for produktion af Englandsgris" fra Landbrug og Fødevarer – Sektor for Gris.
- Danish Crown og den uafhængige kontrol (p.t. DNV) skal have adgang til besøg i besætningerne.
- Startkontrol og årligt kontrolbesøg betales af producenten.
- Fast griseringsaftale mellem smågrise- og slagtegriseproducent.
- Alle besætninger i griseringen skal være TWA (UK) godkendt.
- Foder indeholdende blodprodukter og animalsk fedt må ikke anvendes.
- Aftale m/Danish Crown om UK-produktion af slagtegrise.

Der tages forbehold, for vægtgrænseændringer. Aktuell vægtgrænse og grænse for helt læs – se ejerapp.

*Leveres der grise over 140 kg. levende vægt til griseslagteri, er der risiko for at de aflives på rampen, og tildeles DAKA-gebyr.

Vægt, kg	Vægtfradrag	Tillæg
0-44,9	Ingen notering	
45,0-49,9	-8,00	
50,0-54,9	-5,00	
55,0-59,9	-4,00	
60,0-60,9	-3,00	
61,0-61,9	-2,75	
62,0-62,9	-2,50	
63,0-63,9	-2,25	
64,0-64,9	-2,00	
65,0-65,9	-1,75	
66,0-66,9	-1,60	
67,0-67,9	-1,45	
68,0-68,9	-1,30	
69,0-69,9	-1,15	
70,0-70,9	-0,50	
71,0-71,9	-0,50	
72,0-72,9	-0,50	
73,0-		UK - tillæg
-99,9		Basis
100,0-100,9	-0,25	
101,0-101,9	-0,70	
102,0-102,9	-1,15	
103,0-103,9	-1,80	
104,0-104,9	-1,90	
105,0-106,9	-2,00	
107,0-109,9	-2,50	
110,0-	So-notering	
Grise over 109,9 kg SKAL tilmeldes som søer*, leveres til so-slagteri, og vil blive afregnet efter so-notering.		



Alt ind – Alt ud med rådgivning

Kontrakten Alt ind – Alt ud forudsætter kontrakt på rådgivning med Danish Crown Rådgivning, samt opgørelse af E-kontrol på holdniveau.

Kontrakten bygger på samarbejde og opfølgning med den enkelte Andelsejer, med det ene formål at styrke den enkelte grisproducents bundlinje.

- Konsekvent Alt ind – Alt ud produktion på ejendomsniveau.
- Krav om Danish Crown Rådgivning. Se priser på ark vedr. Rådgivning.
- E-kontrol.
- Vægtmaske tilpasset Alt ind – Alt ud.
- 3 ugers gennemsnitsnotering.
- Prioritering hos SPF ved køb af puljegrise.

	Multiqrisen	AIAU med rådgivning	
Vægt, kg	Vægtfradrag		
0 – 44,9	Ingen note-	Ingen notering	
45,0 - 49,9	-8,00	-8,00	
50,0 – 53,9	-5,00	-5,00	
54,0 – 54,9	-4,00	-4,00	
55,0 – 55,9	-4,00	-4,00	
56,0 – 56,9	-4,00	-4,00	
57,0 – 57,9	-4,00	-4,00	
59,0 – 59,9	-4,00	-4,00	
60,0 – 60,9	-3,00	-3,00	
61,0 – 61,9	-2,75	-2,75	
62,0 – 62,9	-2,50	-2,50	
63,0 – 63,9	-2,25	-2,25	
64,0 – 64,9	-2,00	-2,00	
65,0 – 65,9	-1,75	-1,75	
66,0 – 66,9	-1,60	-1,60	
67,0 – 67,9	-1,45	-1,45	
68,0 – 68,9	-1,30	-1,30	
69,0 – 69,9	-1,15	-1,15	
70,0 – 72,9	-0,50	-0,50	
73,0	Basis	Basis	
99,9			
100,0 – 100,9	-0,25	-0,20	
101,0 – 101,9	-0,70	-0,40	
102,0 – 102,9	-1,15	-0,60	
103,0 – 103,9	-1,80	-0,80	
104,0 – 104,9	-1,90	-1,00	
105,0 – 105,9	-2,00	-1,20	
106,0 – 106,9	-2,00	-1,40	
107,0 – 107,9	-2,50	-1,60	
108,0 – 108,9	-2,50	-1,80	
108,0 – 109,9	-2,50	-2,00	
109,0 – 109,9	-2,50	-2,20	
110,0 -	so-notering	so-notering	
Grise over 109,9 kg SKAL tilmeldes som søer*, leveres til so-slagteri, og vil blive afregnet efter			

7 % af ugeleverancen (ml 50 og 72,9 kg) er uden under-vægts-fradrag

Der tages forbehold, for vægtgrænseændringer. Aktuel vægtgrænse og grænse for helt læs – se ejerapp.

*Leveres der grise over 140 kg. levende vægt til griseslagteri, er der risiko for at de aflives på rampen, og tildeles DAKA-gebyr



Antonius

Produktion med særlige kvalitetskrav fra detaileddet. ANTONIUS godkendte slagtegrise opnår tillæg.

- Godkendte grise
- Kødprocent mindst 54,1 %.
- Leverandørnummer fuld læsbart
- Tillæg frafalder hvis grisen får sygdomskoder for halebid på slagteriet

Det markedsbestemte tillæg, fastsættes månedligt af Danish Crown, på baggrund af den aktuelle markedsituation.

Særlige krav til produktionen

- 30 % øget pladskrav til smågrise og slagtegrise
- Tidligst fravæning ved en alder på 28 dage
- Slagtegriseproduktion må kun modtage smågrise fra ANTONIUS godkendt smågriseleverandør
- Søer skal være løsgående også i farestalden
- Slagtegrise mindst 50% Duroc

Kontrol/Audit

- Der udføres årlig kontrol p.t. af DNV
- Kontrollen betales af den enkelte producent
- Egenkontrol ifølge Kvalitetshåndbogen for ANTONIUS

Vægt, kg	Vægtfradrag	Tillæg
0-34,9	0,00	
35,0-44,9	0,00	
45,0-49,9	-8,00	
50,0-54,9	-5,00	
55,0-59,9	-4,00	
60,0-60,9	-3,00	
61,0-61,9	-2,75	
62,0-62,9	-2,50	
63,0-63,9	-2,25	
64,0-64,9	-2,00	
65,0-65,9	-1,75	
66,0-66,9	-1,60	
67,0-67,9	-1,45	
68,0-68,9	-1,30	
69,0-69,9	-1,15	
70,0-72,9	-0,50	
73,0		
	Basis	
76,0-80,9		+0,40
81,0-98,9		Markedstillæg for ANTONIUS
99,0-99,9		
100,0-100,9	-0,25	
101,0-101,9	-0,70	
102,0-102,9	-1,15	
103,0-103,9	-1,80	
104,0-104,9	-1,90	
105,0-105,9	-2,00	
106,0-106,9	-2,00	
107,0-109,9	-2,50	
Fra 110,0 -	So notering	
Grise over 109,9 kg SKAL tilmeldes som søer*, leveres til so-slagteri, og vil blive afregnet efter so-notering.		

Der tages forbehold, for vægtgrænseændringer. Aktuel vægtgrænse og grænse for helt læs – se ejerapp.

*Leveres der grise over 140 kg. levende vægt til griseslagteri, er der risiko for at de aflives på rampen, og tildeles DAKA-gebyr



Bornholmergris

Produktion med særlige kvalitetskrav fra detaileddet. Godkendte slagtegrise opnår tillæg. Alle grise født og opvokset på Bornholm.

- Godkendte grise
- Kødprocent mindst 54,1 %
- Leverandørnummer fuld læsbart
- Tillæg frafalder hvis grisen får sygdomskoder for halebid på slagteriet
- Det markedsbestemte tillæg, fastsættes månedligt af Danish Crown, på baggrund af den aktuelle markedssituation

Særlige krav til produktionen

- Mindst 70% Bornholmsk foder/råvare
- 30 % øget pladskrav til smågrise og slagtegrise
- Tidligst fravæning ved en alder på 28 dage
- Slagtegriseproduktion må kun modtage smågrise fra BORNHOLMERGRIS godkendt smågriseleverandør
- Søer skal være løsgående også i farestalden
- Alle avlsdyr skal have halm som grovfoder
- Slagtegrise mindst 50% Duroc

Kontrol/Audit

Der udføres årlig kontrol p.t. af DNV. Kontrollen betales af den enkelte producent. Egenkontrol ifølge Kvalitetshåndbogen for BORNHOLMERGRIS

Vægt, kg	Vægtfradrag	Tillæg
0-34,9	0,00	
35,0-44,9	0,00	
45,0-49,9	-8,00	
50,0-54,9	-5,00	
55,0-59,9	-4,00	
60,0-60,9	-3,00	
61,0-61,9	-2,75	
62,0-62,9	-2,50	
63,0-63,9	-2,25	
64,0-64,9	-2,00	
65,0-65,9	-1,75	
66,0-66,9	-1,60	
67,0-67,9	-1,45	
68,0-68,9	-1,30	
69,0-69,9	-1,15	
70,0-72,9	-0,50	
73,0		
76,0-80,9		+0,40
81,0-98,9		Markedstillæg for ANTONIUS
99,0-99,9		
100,0-100,9	-0,25	
101,0-101,9	-0,70	
102,0-102,9	-1,15	
103,0-103,9	-1,80	
104,0-104,9	-1,90	
105,0-105,9	-2,00	
106,0-106,9	-2,00	
107,0-109,9	-2,50	
Fra 110,0 -	So notering	

Grise over 109,9 kg SKAL tilmeldes som søer*, leveres til so-slagteri, og vil blive afregnet efter so-notering.

Der tages forbehold, for vægtgrænseændringer. Aktuell vægtgrænse og grænse for helt læs – se ejerapp.

*Leveres der grise over 140 kg. levende vægt til griseslagteri, er der risiko for at de aflives på rampen, og tildeles DAKA-gebyr



Californien gris (CA 24+)

Grise produceret specifikt til kunde i Californien.

Godkendte grise

- Basisvægt: 74,0-99,9 kg.
- UK-tillæg for godkendte grise i interval 74,0 - 99,9 kg. og min 55% kød.
- Specialtillæg for godkendte grise i intervallet 74,0-109,9 kg.
- Leverandørnummer fuldt læsbart.

Hovedkrav

- Alle grise skal opfylde krav til UK-produktion (TWA) og Californien-gris.
- Alle grise skal være født i Californien-godkendte besætninger.
- Hundyr over 6 måneder, beregnet til avl skal have minimums areal på 2,23 m²
- Søer og gylte skal være løsgående fra fravæning til indsættelse i farestald.
- Midlertidig opstaldning maksimalt 4 timer pr gang, 6 timer pr dag eller 24 timer på 30 dage.
- Alle slagtegrisebesætninger skal modtage Danish Crowns rådgivning.

Vægt, kg	Vægtfradrag
0 - 44,9	Ingen notering
45,0 - 49,9	-8,00
50,0 - 58,9	-4,00
59,0 - 60,9	-3,00
61,0 - 61,9	-3,00
62,0 - 62,9	-3,00
63,0 - 63,9	-3,00
64,0 - 64,9	-2,00
65,0 - 65,9	-1,75
66,0 - 66,9	-1,50
67,0 - 67,9	-1,25
68,0 - 68,9	-1,00
69,0 - 69,9	-0,75
70,0 - 70,9	-0,60
71,0 - 71,9	-0,45
72,0 - 72,9	-0,30
73,0 - 73,9	-0,15
74,0 -	Basis
- 99,9	UK/ Tillæg
100,0 - 100,9	-0,25
101,0 - 101,9	-0,70
102,0 - 102,9	-1,15
103,0 - 103,9	-1,80
104,0 - 104,9	-1,90
105,0 - 105,9	-2,00
106,0 - 106,9	-2,00
107,0 - 107,9	-2,50
108,0 - 108,9	-2,50
109,0 - 109,9	-2,50
110,0 -	So-notering

Grise over 109,9 kg SKAL tilmeldes som søer*, leveres til so-slagteri, og vil blive afregnet efter so-notering.

Der tages forbehold, for vægtgrænseændringer.
 Aktuel vægtgrænse og grænse for helt læs – se ejerapp.

*Leveres der grise over 140 kg. levende vægt til griseslagteri, er der risiko for at de aflives på rampen, og tildeles DAKA-gebyr



Hangrise (Blans-Horsens)

- Kun Multi- og Englands, Californien-grise
- Mellem 40 % og 60% hangrise
- Slagtsteder: Blans og Horsens
- Krav om Danish Crown Rådgivning

Afregning:

- Gennemsnitsvægt max 87 kg.
- Mulighed efter aftale med gennemsnitsvægt op til 89 kg., hvis leverandør ligger under gennemsnittet på frasorteringsprocent
- Evt. krav om anvendelse af sæd fra anbefalede orner
- Godkendte Englands- og Californiengrise med specialkontrakt opnår specialtillæg
- Mulighed for ugeafregning, og ingen undervægtsfradrag for de 7% mindst undervægtige ved ugens leverance

Fradrag:

- Alle grise betaler et fradrag p.t. på 38 øre. pr. kg. til dækning af omkostninger til analyser.
- Frasorterede grise pga. skatol og androstenon fratrækkes p.t. 4,1 kr. pr. kg.
- Overvægtsfradrag altid 30 øre pr. kg. højere i forhold til Multigris.
- Da der er tale om en risikobaseret tilgang til overvågningsanalyserne, vil en varierende andel af hangrisene blive testet. En del af de hangrise, som ikke testes for hangriselugt vil også blive pålagt et fradrag.
- Frasorteringsprocenten af de testede hangrise de seneste 13 uger bestemmer denne andel.

Der tages forbehold for vægtgrænseændringer.

Aktuel vægtgrænse og grænse for helt læs – se ejerapp.

Vægt, kg	Vægtfradrag
0-44,9	Ingen notering
45,0-49,9	-8,00
50,0-54,9	-5,00
55,0-59,9	-4,00
60,0-60,9	-3,00
61,0-61,9	-2,75
62,0-62,9	-2,50
63,0-63,9	-2,25
64,0-64,9	-2,00
65,0-65,9	-1,75
66,0-66,9	-1,60
67,0-67,9	-1,45
68,0-68,9	-1,30
69,0-69,9	-1,15
70,0-70,9	-0,50
71,0-71,9	-0,50
72,0-72,9	-0,50
73,0-	Basis
-99,9	
100,0-100,9	-0,55
101,0-101,9	-1,00
102,0-102,9	-1,45
103,0-103,9	-2,10
104,0-104,9	-2,20
105,0-106,9	-2,30
107,0-109,9	-2,80
Fra 110,0 -	So notering
Grise over 109,9 kg. skal tilmeldes som søer*, leveres til soslagteri og vil blive afregnet som søer.	

*Leveres der grise over 140 kg. levende vægt til griseslagteri, er der risiko for at de aflives på rampen, og tildeles DAKA-gebyr.



Øko grise

Produktionsregler

- Alle smågrise fødes i hytter på friland
- Smågrise fravænnest tidligst ved 7 uger
- Gylte, drægtige og gølge søer skal have adgang til afgræsning i sommerperioden
- Slagtegrise kan opstaldes indendørs, hvis de hele året har fri adgang til løbegårde
- Alle grise skal have adgang til grovfoder året rundt
- Alle grise skal have adgang til tørt og velstrøet lejeareal
- Overholde alle anbefalinger i "Brancheanbefalinger til øget dyrevelfærd ved produktion af økologiske grise"
- Ingen halekupering
- Mere halm
- Mere plads
- Fritgående søer (stald)
- Maks. 8 timers transport

Kvalitetskrav for højest opnåelige afregningspris

- 78,0 kg – 99,9 kg slagtet vægt
- Kødprocent på min. 53,6% totalt i slagtekroppen
- Ingen farvede aftegninger eller *-bemærkelseskoder (bortset fra insektstik)
- Foder indeholdende blodprodukter og animalsk fedt må ikke anvendes
- Kvalitetstillæg bortfalder når gris tildeles halebids-kode ved slagtning (kode 600 og 601).
- Økologiske slagtegrise kan kun leveres til Friland på kontrakt.



ANBEFALET AF
DYRENES
BESKYTTELSE



For yderlig information, kontakt Ejerservice, Jens Peter Nannerup, mobil 40 15 98 31.

Der tages forbehold, for vægtgrænseændringer. Aktuel vægtgrænse og grænse for helt læs – se ejerapp.

*Leveres der grise over 140 kg. levende vægt til griseslagteri, er der risiko for at de aflives på rampen, og tildeles DAKA-gebyr.

Vægt, kg	Vægtfradrag
0 - 44,9	Ingen notering
45,0 - 49,9	-8,00
50,0 - 54,9	-5,00
55,0 - 59,9	-4,00
60,0 - 60,9	-3,00
61,0 - 61,9	-2,75
62,0 - 62,9	-2,50
63,0 - 63,9	-2,25
64,0 - 64,9	-2,00
65,0 - 65,9	-1,75
66,0 - 66,9	-1,60
67,0 - 67,9	-1,45
68,0 - 68,9	-1,30
69,0 - 69,9	-1,15
70,0 - 72,9	-0,50
73,0 -	
78,0 -	
	Kvalitetstillæg
- 99,9	
100,0 - 100,9	-0,25
101,0 - 101,9	-0,70
102,0 - 102,9	-1,15
103,0 - 103,9	-1,80
104,0 - 104,9	-1,90
105,0 - 105,9	-2,00
106,0 - 106,9	-2,00
107,0 - 107,9	-2,50
108,0 - 108,9	-2,50
109,0 - 109,9	-2,50
110,0-	So-notering

Økotillæg

Basis

Grise over 109,9 kg SKAL tilmeldes som søer*, leveres til so-slagteri, og vil blive afregnet efter so-notering + evt. øko so- tillæg.



Frilandsgris

Produktionsregler

- Alle smågrise fødes i hytter på friland
- Smågrise fravænnenes tidligst ved 5 uger
- Gylte, drægtige og gølge søer skal holdes på friland eller i løsdrift med adgang til løbegårde
- Slagtegrise kan opstaldes indendørs, hvis de hele året har fri adgang til løbegårde
- Alle grise skal have adgang til grovfoder året rundt
- Alle grise skal have adgang til tørt og velstrøet areal
- Ingen halekupering
- Mere halm og mere plads
- Fritgående søer (stald)
- Maks. 8 timers transport

Frilands-tillæg

- 81,0 – 100,9 kg slagtet vægt
- Kødprocent på min. 51,0% totalt i slagtekroppen
- Ingen *-bemærkelses-koder (bortset fra insektstik), farvede aftegninger eller halebidskoder ved slagtning
- Alle avlsdyr og opdræt skal fodres med vegetabilsk foder
- Foderet skal være fri for alle animalske biprodukter og protein; fiskemel, blodplasma, blodprodukter samt animalsk protein

Der afregnes kvalitets-tillæg på p.t. 2,00 kr. pr kg. til godkendte Frilandsgrise i kødprocentintervallet fra og med 56,0,0% til og med 59,9%.

Konceptet Frilandsgris er udviklet af Friland i samarbejde med Dyrenes Beskyttelse. Slutproduktet mærkes "Anbefalet af Dyrenes Beskyttelse". Frilandsgrise kan kun leveres til Friland på kontrakt.

For yderlig information, kontakt Ejerservice, Jens Peter Nannerup, mobil 40 15 98 31.

Der tages forbehold, for ændringer i vægtgrænse og kvalitetskrav. Aktuell vægtgrænse og grænse for helt læs – se ejerapp.

*Leveres der grise over 140 kg. levende vægt til grise-slagteri, er der risiko for at de aflives på rampen, og tildeles DAKA-gebyr

Vægt, kg	Vægtfradrag
0 - 44,9	Ingen notering
45,0 - 49,9	-8,00
50,0 - 54,9	-5,00
55,0 - 59,9	-4,00
60,0 - 60,9	-3,00
61,0 - 61,9	-2,75
62,0 - 62,9	-2,50
63,0 - 63,9	-2,25
64,0 - 64,9	-2,00
65,0 - 65,9	-1,75
66,0 - 66,9	-1,60
67,0 - 67,9	-1,45
68,0 - 68,9	-1,30
69,0 - 69,9	-1,15
70,0 - 72,9	-0,50
73,0 -	
81,0 -	Frilandstillæg
	Basis
-100,9	
101,0 - 101,9	-0,70
102,0 - 102,9	-1,15
103,0 - 103,9	-1,80
104,0 - 104,9	-1,90
105,0 - 105,9	-2,00
106,0 - 106,9	-2,00
107,0 - 107,9	-2,50
108,0 - 108,9	-2,50
109,0 - 109,9	-2,50
110,0-	So-notering

Grise over 109,9 kg SKAL tilmeldes som søer*, leveres til so-slagteri, og vil blive afregnet efter so-notering.



**ANBEFALET AF
DYRENE
BESKYTTELSE**



Nyetableret slagtegriseproducent

Er du nyetableret som griseproducent, så er der flere fordele ved at vælge Danish Crown.

Andelsejere der ikke tidligere i eget navn har drevet slagtegriseproduktion og etablerer sig som slagtegriseproducent for egen regning og risiko er berettiget til etableringsbonus.

Intentionen bag ordningen er at hjælpe nyetablerede i gang, og har til hensigt at støtte og styrke de unges mulighed for etablering og muliggøre generationsskifter inden for slagtegriseproduktion.

Direkte indtræden som Andelsejer med efterbetaling.

- Notering + 30 øre/kg første år og + 10 øre/kg andet år.
- Udbetales årligt i forbindelse med restbetalingen.
- Fra dag et, mulighed for at vælge mellem Danish Crowns kontrakter inkl. specialproduktioner (der kan være krav som skal opfyldes eller venteliste inden indtræden i nogle specialproduktioner).
- Mulighed for finansiering af smågrise.
- Garanteret betaling efter 7 dage som standard.
- Fast kontaktperson.
- Rådgivning de første 12 måneder uden betaling.
- Bortfalder ved udmeldelse på slagtegrise.



Nyhustillæg

Nyhustillæg gives til nybyggeri, hvor der sættes nyt fundament.

- + 20 øre/kg i 60 måneder.
- Gives på grundlag af leverancer af grise fra det nyopførte produktionsanlæg.
- Udbetales årligt i forbindelse med restbetalingen.

Bemærk:

- Nyhustillægget følger CHR-nummer, og kan overdrages til anden Andelsejer.
- Kan ikke kombineres med ombygningstillæg.
- Udbetales ikke hvis Andelsejerskab opsiges.

- Danish Crown skal modtage kopi af myndighedstilladelser, godkendelser og målsatte plantegning til det planlagte produktionsanlæg.
- Kontrakt med Danish Crown Ejerservice, inden levering af de første grise.

Lånetilbud

- Der er mulighed for finansiering af slagtegrisestalde. Se vilkår på handout "Finansiering af slagtegrisestalde".



Finansiering af slagtegrisestalde

Danish Crown valgte i 2019, at etablere en låneramme på kr. 200 mio. til nye stalde, hvor Andelsejere kunne låne til etablering af nye slagtegrisestalde.

- Sikkerhed i restbetalingen.
 - Tilbagebetales via restbetalingen i op til 5 år.
 - Lånebeløb svarende til 2 års restbetaling, eller op til kr 650 kr. pr. stiplads.
 - Rente 7,0 % pro anno.
 - Pengeinstitut skal godkende aftalen og acceptere reservation af restbetalingen.
 - Der skal oprettes et gælds-brev.
 - Udbetales ved indsættelse af de første grise.
 - Krav om Danish Crown rådgivning.
-
- Samtidig mulighed for 20 øre pr. kg. i Nyhustillæg.
-
- Danish Crown skal give forudgående lånetilsagn på baggrund af følgende dokumentation fra Andelsejer:
 1. Plan over byggeri af nye stalde til slagtegrise incl. miljøgodkendelse, forretningsplan og budget.
 2. Aftale om finansiering af slagtegrisestald mellem Danish Crown og pengeinstitut.
 3. Gælds-brev.
 4. Kontrakt på Danish Crown rådgivning.
-
- Låneansøgning vil blive behandlet hurtigst muligt efter modtagelsen af ovenstående dokumentation.
 - Byggeri igangsat seneste 6 måneder efter tilsagn, ellers bortfalder tilsagn.



Ombygningstillæg

Ombygningstillæg gives til leverancer af grise fra ombygget produktionsanlæg.

- + 10 øre/kg i 60 måneder.
- Gives på grundlag af leverancer af grise fra det ombyggede produktionsanlæg.
- Udbetales årligt i forbindelse med restbetalingen.
- Et ombygget produktionslæg er et anlæg benyttet til andet end produktion af slagtegrise, incl. FRATS-produktion, som ombygges til slagtegriseproduktion.
- Ombygningstillæg forudsætter, at der ikke har været produceret slagtegrise i mere end 10 pct. af bygningskomplekset/den selvstændige bygning, som påtænkes ombygget, og at Andelsejeren dokumenterer, at der investeres minimum 500 kr./stiplads i forbindelse med den påtænkte ombygning.

Bemærk:

- Ombygningstillægget følger CHR-nummer, og kan overdrages til anden Andelsejer.
- Udbetales ikke hvis Andelsejerskab på slagtegrise opsiges.



Vækstillæg

Tillæg for andelsejere, der øger deres produktion af grise i regnskabsåret 24/25.

Der er to former for tillæg, afhængig af hvordan forøgelsen af grise til Danish Crown fremkommer. Alle andelsejere, der hæver sin A-mængde og øger produktionen i regnskabsåret 24/25, kan opnå tillæg.

Vækstillæg 1

En andelsejer, som for regnskabsåret 2024/25 med Danish Crown aftaler en forøget A-mængde af slagtegrise til Danish Crown (vækstmængde), eller som pr. 1. oktober 2024 har indmeldt en øget A-mængde (referencemængden) i forhold til andelsejerens leverede A-mængde de senest forudgående fem år af medlemskabet, tildeles et vækstillæg på 45 øre/kg leveret i regnskabsåret 2024/25.

- Gives til de ejere, som leverer flere grise i regnskabsåret 24/25 end der er leveret i gns. de foregående fem regnskabsår.
- +45 øre/kg. på de ekstra kg.

Det vil sige, at en andelsejer der forventer at levere 12.000 grise i regnskabsåret 2024/25 - og som i perioden fra 1. oktober 2019 til 30. september 2024 har leveret 10.000 grise i gennemsnit pr. år, vil opnå et tillæg på 45 øre for de 2000 ekstra grise, uanset om den øgede leverance var meldt ind senest den 1. oktober i år.

Vækstillæg 2

En andelsejer, som for regnskabsåret 2024/25 med Danish Crown aftaler en forøget A-mængde af slagtegrise til levering til Danish Crown (aftalt vækstmængde) i forhold til andelsejerens pr. 1. oktober 2024 indmeldte A-mængde for regnskabsåret 2024/25 (referencemængden) tildeles et vækstillæg på 35 øre/kg for merproducerede A-kg i regnskabsåret 2024/25.

- Andelsejer hæver sin A-mængde angivet d. 1. oktober 2024
- Øger antallet af leverede grise i regnskabsåret 24/25 svarende til den opregulerede A-mængde
- Alle kan få tillæg for en forøgelse på op til 10.000 grise mere eller max. 20% forøgelse.
- +35 øre/kg på de ekstra kg.

Eks. 1: Andelsejer, som forventede at levere 10.000 grise i 24/25, hæver sin A-mængde, og øger sin leverance med op til 10.000 grise og får udbetalt 35 øre/kg for de ekstra kg.

Eks 2: En som forventede at leverer 55.000 grise (A-mængden pr 1/10-24) vil kunne øge sin A-mængde og leverance med 11.000 grise, svarende til 20% forøgelse.

Muligt at kombinere vækstillæg 1 og 2 (80 øer/kg)

En andelsejer, der tager en stald uden A-mængde i brug eller lejer en stald, der ikke har produceret grise til Danish Crown og derfor heller ikke har en A-mængde den 1/10-2024, kan opnå tillæg på 80 øre/kg ved at hæve A-mængden og dermed bidrage med nye grise.



Finansiering af smågrise

Danish Crown tilbyder Andelsejere finansiering af smågrise på særlige vilkår

Smågrise på købekontrakt:

- Oprettelse ved indsættelse.
- Modregnes i afregning ved slagtning.
- Rentesats: p. t. 7,0 % p.a.
- Adm. gebyr 1 kr/gris
- Mærkning foretages af kontraktsælger

Betingelser:

- Danish Crown skal have gyldigt ejendomsforbehold
 - Der må ikke indsættes andre grise på CHR-nummer med kontraktfinansiering
 - Der udarbejdes E-kontrol, som skal tilgå Danish Crown
 - Der indgås rådgivningsaftale med Danish Crown Rådgivning
 - Kontraktgrise må ikke flyttes fra det CHR-nummer, som grisene er tilført i forbindelse med oprettelsen af kontraktfinansieringen uden forudgående aftale med Danish Crown Ejerservice
 - Danish Crown har til enhver tid uhindret adgang og mulighed for at tilse kontraktgrisene
 - Kontraktgrisene mærkes i overensstemmelse med Danish Crowns anvisning.
-
- Se næste side for yderlig information om salgsvilkår.

Yderligere oplysninger og aftale om eventuel finansiering sker ved henvendelse til Danish Crown Ejerservice, Kartotek og Finansiering, tlf. 8919 1921.

1.oktober 2024



Salgsvilkår (Kontraktgrise)

1. Betaling og rente

1.1. Købesummen forrentes med den af Leve-
randørselskabet Danish Crown AmbA (herefter
benævnt Danish Crown) til enhver tid fastsatte
offentliggjorte rente (herefter benævnt kon-
traktrenten), fra leveringsdagen og til betaling
sker med daglig renteberegning og -tilskrivning.
Køberen gøres udtrykkeligt opmærksom på, at
kontraktrenten er variabel, og at rentesatsæn-
dringer også vil have virkning for nærværende
kontrakt.

1.2. Gebyr for oprettelse af købekontrakt fast-
sættes af Danish Crown og beregnes på grundlag
af det leverede antal kontraktgrise. Gebyr vil
blive trukket i første afregning efter kontraktens
indgåelse. Ændringer i kontraktrentesats og ge-
byr for oprettelse af købekontrakt offentliggøres
i Danish Crown's ugentlige nyhedsbrev.

1.3. Købesummen med tillæg af kontraktrenter
m.v. betales, når de købte kontraktgrise leveres
til slagtning hos Danish Crown, dog senest 4 må-
neder efter leveringsdagen.

1.4. Danish Crown er berettiget til at modregne
sit tilgodehavende, herunder købesummen til-
lægt kontraktrenter, gebyrer, udlæg, afholdte
omkostninger m.v. i henhold til denne kontrakt
i enhver udbetaling fra Danish Crown til køber
eller tredjemand på vegne af denne.

1.5. Enhver nedbringelse af mellemværendet
anvendes først til dækning af kontraktrenter,
gebyrer m.v. og dernæst til dækning af købe-
summen.

2. Ejendomsforbehold

2.1. Køber erklærer at have modtaget de købte
kontraktgrise samtidig med underskrift på
denne kontrakt.

2.2. Ejendomsretten til de solgte kontraktgrise
forbliver hos Danish Crown, indtil hele købe-
summen med tillæg af gebyr og kontraktrente
og evt. andre forstrækninger til vikar, foder,
dyrlæge m.v. samt andre uerlagte krav mod kø-
ber fra Danish Crown er uigenkaldelig betalt og
modtaget af Danish Crown. Ejendomsretten
omfatter til enhver tid kontraktgrisene og det,
der træder i stedet for de købte kontraktgrise,
herunder forsikrings- og erstatningssummer og
andre surrogater samt deres og dettes værditil-
vækst og afkast, herunder kontraktrenter, ud-
bytter, lejeindtægter og ordinære og ekstraordi-
nære nedbringelser m.v..

2.3. Ved hel eller delvis indtræden i fast ejen-
dom og løsøre meddeles Danish Crown fuldmagt
til for købers regning at deltage i møder angå-
ende udlæg og auktion, og alene at træffe bin-
dende beslutninger på købers vegne samt at
modtage og kvittere for enhver ydelse, hvor fo-
revisning af dette dokument er tilstrækkelig le-
gitimation for Danish Crown som kreditor, også
i forhold til tinglysningsmyndighederne.

2.4. Køber skal omgående give Danish Crown
meddelelse om ethvert forhold, som har betyd-
ning for Danish Crown's ejendomsforbehold.

3. Købers pligter

3.1. Køber er forpligtet til:

a) at holde de købte kontraktgrise brand- og ty-
veriforsikrede for minimum købsprisen og skal
på anfordring dokumentere, at forsikring er teg-
net og præmien betalt ved forevisning af police
og kvittering;

b) at sikre en forsvarlig pasning af de købte kon-
traktgrise, herunder at holde de købte kontrakt-
grise i god og forsvarlig foderstand og stedse i
kontraktperioden at opretholde den fulde be-
sætning, medmindre andet er aftalt og afregnet;

c) at undlade at sælge, pantsætte eller i øvrigt di-
sponere over de købte kontraktgrise på en sådan
måde, at tredjemand opnår rettigheder over
disse;

d) at give meddelelse til Danish Crown, hvis kø-
ber flytter eller på anden måde ændrer ejerstatus
i forhold til bedriften;

e) ikke at flytte de købte grise, medmindre
skriftlig godkendelse på forhånd er indhentet
fra Danish Crown;

f) at give Danish Crown en kvartalsvis statusop-
gørelse og efterfølgende rapport overbesætnin-
gens størrelse på forlangende og en i hele kon-
traktperioden løbende adgang, evt. ved tredje-
mand udpeget af Danish Crown, til at besigtige
de købte kontraktgrise;

g) at give Danish Crown meddelelse, hvis nogle
af de købte kontraktgrise dør, og da kontant at
indbetale værdien af de døde kontraktgrise ud-
regnet efter gennemsnits købspris og/eller mar-
kedssalgsprisen, efter hvilken pris, der på døds-
tidspunktet er højest;

h) ikke at sammenblende de købte kontraktgrise
med andre for lægmand forvekslelige grise og
stedse i kontraktperioden at holde besætningen
mærket efter Danish Crown's anvisninger.

4. Ansvarsfraskrivelse

4.1. For de leverede kontraktgrise ydes alene
den garanti producenten måtte give. Danish
Crown påtager sig intet ansvar eller nogen risiko
for de solgte kontraktgrise, hvorfor køber ikke
på grund af mangler eller nogen andre drifts-
mæssige eller lignende tabspåførende forhold,
herunder indslæbning af smitte i købers besæt-
ning, kan gøre nogen misligholdelsesbeføjelse
eller noget ansvar gældende mod Danish Crown.

5. Købers misligholdelse

5.1. Hvis køber ikke betaler købesummen og ge-
byr og kontraktrente som aftalt, hvis køber i øv-
rigt ikke overholder sine forpligtelser i henhold
til nærværende salgsvilkår eller hvis køber på
anden væsentlig måde misligholder sine forplig-
telser som kontraktsparteller som Andelsejer,
herunder misligholder sin leveringspligt er hele
mellemværendet forfalden til øjeblikkelig beta-
ling og Danish Crown har ud over de sædvanlige
beføjelser tillige de i pkt. 5.3. - 5.5. nævnte be-
føjelser. Manglende overholdelse af 3.1 b) er at
betragte som væsentlig misligholdelse.

5.2. Hvis køber standser sine betalinger, søger
akkord, erklæres konkurs, afgiver insolvenser-
klæring, indleder gældssanering, såfremt kø-
bers dødsbo tages under behandling som offen-
ligt gældsfragøelsesbo, købers ejendom og/eller
bedrift tages til brugeligt pant eller lignende, er
hele (rest)købesummen med tillæg af kontrakt-
renter, gebyrer og evt. omkostninger forfalden
til betaling, medmindre et evt. bo uden ugrun-
det ophold meddeler Danish Crown at ville ind-
træde i kontrakten.

5.3. Betaler køber eller købers bo ikke det fulde
mellemværende, er Danish Crown berettiget til
på købers regning at bestille vikarhjælp, foder-
stof, dyrlægebehandling, vand, el og andre lig-
nende fornødenheder med henblik på at fore-
bygge vanrøgt og værditab for kontraktgrisene,
at tage de solgte kontraktgrise tilbage eller på
anden måde, råde over disse som en ejer råder
over sin ejendom, men uden i øvrigt at overtage
driften af ejendommen eller tage bedriften
og/eller hele ejendommen til brugeligt pant, ef-
ter Danish Crown's eget valg, og i øvrigt efter re-
aliserings af værdierne at efteroprkræve evt. reste-
rende mellemværende. Forpligtelser i forhold til
det offentlige, herunder moms, told, skat og an-
dre afgifter påhviler alene køber, uanset dennes
økonomiske og/eller fysiske vanskeligheder.

5.4. Ejerråden, tilbagetagelse, hel eller delvis
indtræden eller lignende fra Danish Crown's
side sker i mangel på aftale ved fogedens bi-
stand, uden at forudgående sagsanlæg er nød-
vendigt. Denne kontrakt kan derfor tjene som
grundlag for fuldbyrdelse overfor køber og evt.
selvskyldnerkautionister for købers betalings-
forpligtelse, jfr. Retsplejelovens §478, stk. 1, nr.
5 og stk. 4 og efter Danish Crown's eget valg via
umiddelbar fogedforretning, jfr. § 596 ff.

5.5. Danish Crown har frit valg mellem om kon-
traktgrisene straks skal slagtes eller om de skal
overføres til tredjemands bedrift til opfedning,
og om salget skal ske ved auktion eller under
hånden.

6. Overdragelse

6.1. Købers rettigheder ifølge denne kontrakt er
uoverdragelige. Købesummen med tillæg af
kontraktrenter m.v. forfalder derfor omgående
til betaling, såfremt køber afhænder sin bedrift,
medmindre anden aftale indgås med
Danish Crown.

7. Lovvalg og værneting

7.1. Enhver tvist mellem køber og Danish Crown
i anledning af denne aftale afgøres ifølge dansk
lov og af byretten i Randers.

7.2. Anmodning om tilbagetagelse af kontrakt-
grisene eller indtræden i henhold til kontrakten
fremsættes overfor fogedretten på det sted, hvor
kontraktgrisene opholder sig eller efter Danish
Crown's valg, ved købers hjemting/forretnings-
sted.

Produktansvarsforsikring

Der er krav om produktansvarsforsikring ved levering af grise, søer og kreaturer til Danish Crown. Forsikringen kan tegnes gennem eget forsikringselskab eller via den fælles forsikringsordning Danish Crown på vegne af Andelsejerne har forhandlet på plads med if-forsikring. Forsikringen administreres af Marsh McLennan Agency A/S.

En produktansvarsforsikring skal:

- Sikre dit ansvar for skader og tab, der påføres Danish Crown-koncernen, fra slagtedyret ankommer til slagteriet.
- Gælde for leverancer til Danish Crown.
- Forsikringssum på min. 10.000.000 kr. pr. skade og i alt pr. forsikringsår.

Tilmelding if-forsikringsaftale:

[Danish Crown Produktansvarsforsikring \(marshportal.com\)](http://DanishCrownProduktansvarsforsikring.marshportal.com)

Ved forsikring gennem if gælder bl.a. følgende:

- Selvrisiko pr. skade på 40.000 kr.
- Forsikringsperioden er 1-årig og præmien forfalder til betaling den 1. april.
- Betalingen opkræves af Danish Crown via afregningen, på vegne af if.
- Ved ophør ingen refusion af præmie. Korrektion i præmie for indmeldelses-måned i forhold til 1. april.
- Afhænger af samlet leverance
- Incl. administration- og stempelafgift.

Årsleverancer	Præmie	Selvrisiko
Gruppe A: <1000 stk.	Kr. 200	Kr. 40.000
Gruppe B: 1001-3000 stk.	Kr. 350	Kr. 40.000
Gruppe C: 3001-7000 stk.	Kr. 610	Kr. 40.000
Gruppe D: >7000 stk.	Kr. 1.110	Kr. 40.000

Se øvrige forsikringsbetingelser:

[Danish Crown Produktansvarsforsikring \(marshportal.com\)](http://DanishCrownProduktansvarsforsikring.marshportal.com)

Prøveleverancer

- Forsikringskravet gælder også ved prøveleverancer.
- Ved prøveleverancer på op til 1000 slagtedyret er præmien derfor kr. 200.
- Ved efterfølgende indmeldelse korrigeres for allerede betalt præmie.

I tilfælde af fejlliverancer:

- Kontakt straks Danish Crown på tlf. 89 19 19 20 (08.00-16.00) eller uden for kontortid på tlf. 24 66 11 09.
- Anmeld herefter skaden til dit forsikringsselskab.
- If-forsikring kan kontaktes alle hverdage mellem kl. 08.30 - 16.00 på telefon 36 87 45 39 eller online.

Undgå fejlliverancer – eksempler på omkostningsniveau i slagteprocessen.

- Gris skudt på rampen (ingen regning).
- Gris fundet i foldanlæg: slagtning, test og kassation af pluks (mindre regning).
- Slagtekrop i kølerum: test og kassation af større mængder pluks (større regning).
- Slagtekrop i opskæring og videre forarbejdning (stor regning).
- Fund af medicinrester, uden at Danish Crown er adviseret (bod på kr. 40.000 svarende til selvrisiko).
- Slagtekroppe opskåret og afsendt til videre forarbejdning og krav om tilbagekaldelse af produkter (bod på kr. 40.000 svarende til selvrisiko).



Returgris - standard eller egen

Aktive grise- og so-andelsejere har mulighed for at bestille returgris hjem til fryseren.

Standardgris

- Ring til Ejerservice på 8919 2270 el.
- Skriv til: standardgrise@danishcrown.dk.
- En uge før udlevering.
- Kontakt afhentningssted, for aftale om tidspunkt for udlevering.

- 56,6 – 58,1 % kød.
- Vægt 80-87 kg.
- Spækmål 12-20 mm.
- Længde 150-175 cm.
- Modning 2 døgn.

Husk besked om afhentningssted og parteringsmåde.

Egen gris

- Bestilles (tilmeldes) via Ejer-appen eller på Ejersiden.
- Vælg kategori "Returgris".
- I "Bemærkning til vognmanden" skrives udleveringssted og partering.
- Kan afhentes 2 hverdage efter slagting eller mere hvis udleveringsstedet er et andet end slagtestedet.
- Grisen skal mærkes tydeligt op, så den kan skelnes fra de andre på læsset
- Chaufføren skal have besked ved pålæsning, at der er tale om en returgris.

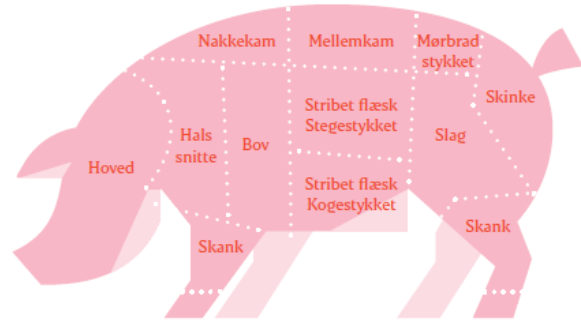

Partering (gælder både egen og standardgris)

1. Uden partering (forende, midterstykke, skinke)
2. Grovpartering (forende, kam, bryst, skinke, hoved, mørbrad, lever, hjerte og tarme)
3. Luksuspartering (færdigpakket, opmærket klar til fryseren, uden hakket kød)

Priser	Uden partering	Grovpartering	Luksuspartering
Standardgris*	Kr. 185	Kr. 215	Kr. 360
Egen gris	Kr. 360	Kr. 405	Kr. 575

*derudover betales i henhold til noteringen med tillæg for sidste kendte efterbetaling.

Afhentningsstedet kontaktes for at sikre, at grisen er klar.

Afhentningssted

- | | |
|--|--|
| <ul style="list-style-type: none"> • Herning • Horsens • Blans • Kolding • Odense (BC Catering) • Rønne • Skærbæk • Vejle (Tulip) • Aalborg | Telefon
29 37 19 82
89 19 29 14 /
23 30 85 95
89 19 26 14
89 19 27 91 /
89 19 33 19
25 51 07 51
56 94 94 21
89 19 22 66 /
89 19 23 26
30 54 38 57
89 19 26 60 |
|--|--|



Tatoveringsvejledning

1 Udstyr

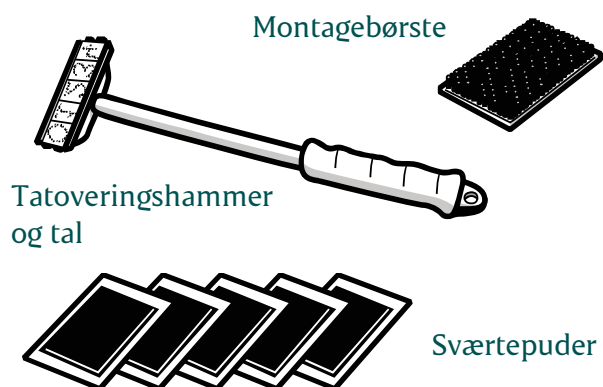

2 Korrekt montering af tal:

- Pilene skal pege i samme retning
- Leverandør-nummer læses fra højre mod venstre

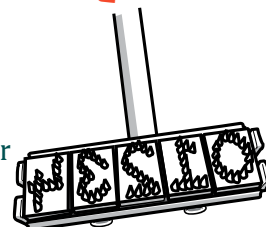

Leverandør
01234

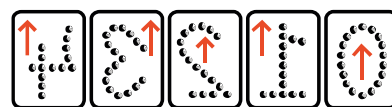

Leverandør
56789

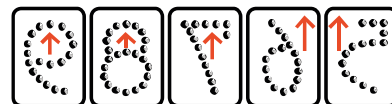

3 Montage af sværtepude:

- Tjek, at alle numre vender rigtigt ved at trykke hammeren mod et stykke pap el. lign. Fordel sværten i puden og placer puden på montagebørsten
- Placer tatoveringshammeren midt i sværtepuden og slå nålene igennem puden
- Slå tatoveringshammeren et par gange ned i montagebørsten, så sværten fordeler sig ud til nålene

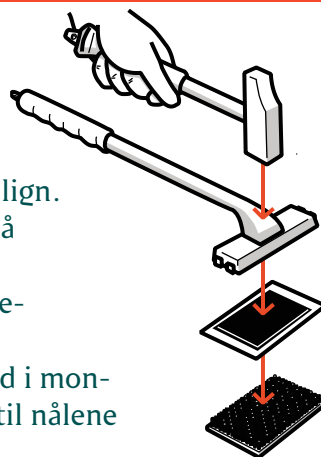

Rigtigt

Forkert

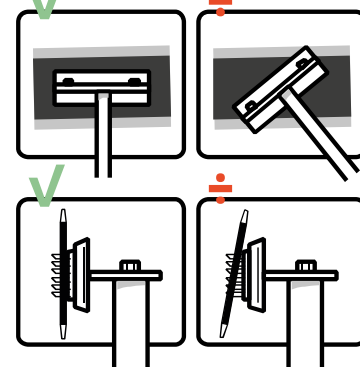

4 Korrekt tatovering:

- En tatovering på hver skinke
- Max. 75-100 tatoveringer pr. pude
- Ny leverance = ny sværtepude

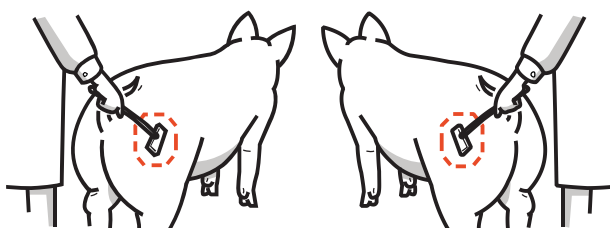

5 Rengøring:

- Efter brug rengøres hammer og kontrolleres for defekte tal

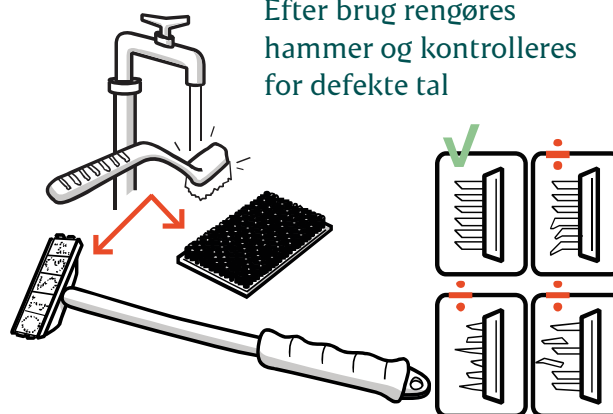

Rådgivning

Danish Crown Rådgivning består af tre niveauer for sparring og opfølgning. For alle tre gælder det, at der betales via antal leverede grise.

Pakke 1	Pakke 2	Pakke 3																								
Besøg 2 gange årligt	Besøg 4 gange årligt	Besøg 4+2 gange årligt																								
<ul style="list-style-type: none"> • E-kontrol • Lev. strategi • Produktion • Foder • Hotline 	<ul style="list-style-type: none"> • E-kontrol • Lev. strategi • Produktion • Foder • Hotline 	<ul style="list-style-type: none"> • E-kontrol • Lev. strategi • Produktion • Foder • Hotline • Grupperåd. 																								
<table border="0"> <tr><td>0 - 2.000 stk.</td><td>0,75 kr./stk.</td></tr> <tr><td>2.001 - 3.000 stk.</td><td>2,96 kr./stk.</td></tr> <tr><td>3.001 - 4.000 stk.</td><td>2,03 kr./stk.</td></tr> <tr><td>+ 4.001 stk.</td><td>0,75 kr./stk.</td></tr> </table>	0 - 2.000 stk.	0,75 kr./stk.	2.001 - 3.000 stk.	2,96 kr./stk.	3.001 - 4.000 stk.	2,03 kr./stk.	+ 4.001 stk.	0,75 kr./stk.	<table border="0"> <tr><td>0 - 2.000 stk.</td><td>1,35 kr./stk.</td></tr> <tr><td>2.001 - 3.000 stk.</td><td>4,04 kr./stk.</td></tr> <tr><td>3.001 - 4.000 stk.</td><td>2,69 kr./stk.</td></tr> <tr><td>+ 4.001 stk.</td><td>1,35 kr./stk.</td></tr> </table>	0 - 2.000 stk.	1,35 kr./stk.	2.001 - 3.000 stk.	4,04 kr./stk.	3.001 - 4.000 stk.	2,69 kr./stk.	+ 4.001 stk.	1,35 kr./stk.	<table border="0"> <tr><td>0 - 2.000 stk.</td><td>2,03 kr./stk.</td></tr> <tr><td>2.001 - 3.000 stk.</td><td>5,39 kr./stk.</td></tr> <tr><td>3.001 - 4.000 stk.</td><td>3,37 kr./stk.</td></tr> <tr><td>+ 4.001 stk.</td><td>2,03 kr./stk.</td></tr> </table>	0 - 2.000 stk.	2,03 kr./stk.	2.001 - 3.000 stk.	5,39 kr./stk.	3.001 - 4.000 stk.	3,37 kr./stk.	+ 4.001 stk.	2,03 kr./stk.
0 - 2.000 stk.	0,75 kr./stk.																									
2.001 - 3.000 stk.	2,96 kr./stk.																									
3.001 - 4.000 stk.	2,03 kr./stk.																									
+ 4.001 stk.	0,75 kr./stk.																									
0 - 2.000 stk.	1,35 kr./stk.																									
2.001 - 3.000 stk.	4,04 kr./stk.																									
3.001 - 4.000 stk.	2,69 kr./stk.																									
+ 4.001 stk.	1,35 kr./stk.																									
0 - 2.000 stk.	2,03 kr./stk.																									
2.001 - 3.000 stk.	5,39 kr./stk.																									
3.001 - 4.000 stk.	3,37 kr./stk.																									
+ 4.001 stk.	2,03 kr./stk.																									
Max. 7.500 kr./år	Max. 15.000 kr./år	Max. 22.700 kr./år																								

Hvis der er slagtegrise på mere end to sites, vil prisen stige med op til 30 % pr. pakke, ud fra en betragtning af at tidsforbruget øges, både til forberedelse og besøg.

Hvis Danish Crown yder rådgivning ved både smågrise og slagtegrise med samme andelsejer, gives op til 50 % rabat på den billigste rådgivningspakke. Opføres en gang årligt i forbindelse med Danish Crowns regnskabsafslutning.

Betaling er pr. gris leveret i de enkelte intervaller. F.eks. er betalingen for de første 2.000 grise 0,75 kr/stk. i pakke 1. De næste 1.000 leverede grise i samme år koster 2,96 kr/gris osv. Hver pakke har en maksimal årlig pris, som nulstilles ved afslutningen af Danish Crowns regnskabsår.



Produktionskoncept Slagtesvin



I samarbejde med SEGES tilbyder Danish Crown Rådgivning – Produktionskoncept Slagtesvin – til Andelsejerne. I gennem intensiv rådgivning, handlingsplaner, data og mål er det muligt at opnå et øget dækningsbidrag på mindst 20 kroner pr. gris.

Hvad	Indhold
Teknikbesøg	Ejer og teknik ekspert deltager. Ved besøget gennemgår teknik eksperten foderproduktion, herunder fodersammensætning og foderanlæg. Værktøjer til produktionsovervågning opsættes og ejer og medarbejdere instrueres i dataopsamling herunder måling af foder og tilvækst fra dag 0-28 efter indsættelse.
Opstartsbesøg	Ejer, medarbejdere, rådgiver, second opinion og dyrlæge deltager. Tiltag og handlingsplan for besætningen udarbejdes og gennemgås.
Opfølgning	Der gennemføres 3 årlige opfølgingsbesøg, hvor besætningen, produktionsresultater, data, tiltag og handlingsplan gennemgås og evalueres.
Staldskoler	2 årlige staldskoler arrangeret af SEGES, hvor ejer og medarbejdere skal deltage. Der er besøg i andre besætninger som følger konceptet. Der er faglige oplæg, diskussion og sparring.
Dataanalyse	Der bliver udarbejdes analyse af de opsamlede data med benchmark og adgang til eget dashboard

Krav til producenten

Der bliver stillet følgende krav for at kunne deltage i produktionskoncept Slagtesvin

- Du skal løbende overvåge produktionen ved at registrere 28 dages vejninger og aflæse foderdata
- Der skal være en kalibreret elektronisk vægt til rådighed på bedriften.
- Såfremt det er praktisk muligt, skal produktionen opgøres i hold/batch.
- Det er landmands ansvar at data uploades til de anviste steder.

Hvordan adskiller Produktionskoncept slagtesvin sig fra almindelig rådgivning?

- Fokus på handlingsplaner, tiltag, dataopsamling, dataanalyse og opfølgning af disse.
- Der udføres et omfattende teknikbesøg, hvor besætningen minutvist gennemgås, for at sikre at foderproduktion, foderanlæg og værktøjer til dataopsamling fungerer optimalt.
- Ved opstartsbesøget deltager en ekstra rådgiver som second opinion. Dette sikrer, at alle sider af produktionen bliver belyst og diskuteret for at opnå den bedst mulige løsning.
- Ekstra tid på opfølgingsbesøgene, så der er mulighed for at gå i dybden med produktionsresultaterne og analysere alle data, så den bedst mulige handlingsplan kan udarbejdes.
- Løbende dataopsamling, som analyseres og vises i eget dashboard, hvor de deltagende besætninger benchmarkes.

	År 1	År 2-5
Pris	Kr. 28.200	Kr. 18.200

Produktionskoncept Slagtesvin er udviklet af SEGES, Danish Crown og de lokale svinerådgivninger og er efterprøvet som det bedste rådgivningskoncept til slagtegrise. I projektperioden er der leveret dokumenterede effektivitets-forbedringer for 24 kr./gris.



Smågrise-rådgivning

Danish Crown Rådgivning - Smågrise leverer en specialiseret smågriserådgivning svarende til Danish Crown Rådgivning - Slagtegrise, som fokuserer på staldbesøg og praktiske ændringer og tiltag der øger dækningsbidraget.

Danish Crown Rådgivning - Smågrise består af 2 niveauer for sparring og opfølgning. For begge gælder, at der som udgangspunkt betales efter antal søer i en sobesætning, eller efter antal indsatte grise i en ren 7-30 kg. eller 7-115 kg produktion.

Krav

- Der udarbejdes produktionsrapport
- Mindst 75% af smågrisene der ender som slagtegrise skal leveres til et Danish Crown Slagteri

Pakke 1	Pakke 2
4 årlige besøg	4+2 årlige besøg
<ul style="list-style-type: none"> • Produktions-rapport • Produktion og sundhed • Foder og fodring • Hotline 	<ul style="list-style-type: none"> • Produktions-rapport • Produktion og sundhed • Foder og fodring • Hotline
Sohold <700 årssøer 10.000 kr./år 700-799 årssøer 12.000 kr./år 800-899 årssøer 14.000 kr./år 900-999 årssøer 16.000 kr./år 1.000-1.099 årssøer 18.000 kr./år >1.099 årssøer 20.000 kr./år	Sohold <700 årssøer 15.000 kr./år 700-799 årssøer 18.000 kr./år 800-899 årssøer 21.000 kr./år 900-999 årssøer 24.000 kr./år 1.000-1.099 årssøer 27.000 kr./år >1.099 årssøer 30.000 kr./år
Smågrise uden sohold <24.500 smågrise 10.000 kr./år 24.500-27.999 smågrise 12.000 kr./år 28.000-31.499 smågrise 14.000 kr./år 31.500-34.999 smågrise 16.000 kr./år 35.000-38.499 smågrise 18.000 kr./år >38.499 smågrise 20.000 kr./år	Smågrise uden sohold <24.500 smågrise 15.000 kr./år 24.500-27.999 smågrise 18.000 kr./år 28.000-31.499 smågrise 21.000 kr./år 31.500-34.999 smågrise 24.000 kr./år 35.000-38.499 smågrise 27.000 kr./år >38.499 smågrise 30.000 kr./år

Hvis Danish Crown yder rådgivning ved både smågrise og slagtegrise med samme andelsejer, gives op til 50 % rabat på den billigste rådgivningspakke. Opføres en gang årligt i forbindelse med Danish Crowns regnskabsafslutning.



Produktionskoncept Smågris

Danish Crown Rådgivning tilbyder Produktionskoncept Smågris til so- og slagtegriseholdere. Igennem intensiv rådgivning, handlingsplaner, data og mål er det muligt at opnå et øget dækningsbidrag på mindst 5 kr. pr. smågris.

Pakke 3

Hvad	Indhold
Opstartsbesøg	Ejer, medarbejdere, rådgiver, second opinion og dyrlæge deltager. Tiltag og handlingsplan for besætningen udarbejdes og gennemgås.
Opfølgning	Der gennemføres 3 opfølgingsbesøg år 1 og 4 opfølgingsbesøg år 2 (og efterfølgende), hvor besætningen, produktionsresultater, vejehold, data, tiltag og handlingsplan gennemgås og evalueres.
Erfamøder	2 årlige Erfamøder, arrangeret af Danish Crown Rådgivning, hvor ejer og/eller medarbejder deltager. Der er besøg i andre besætninger som følger konceptet. På møderne vil der være faglige oplæg, diskussion og sparring med øvrige deltagere.
Dataanalyse	Der udarbejdes løbende benchmark på vejehold mellem deltagende besætninger

Krav til producenten

Der bliver stillet følgende krav for at kunne deltage i Produktionskoncept Smågris

- Du skal løbende overvåge produktionen ved at lave vejehold med vejninger minimum dag 0, 14 og 21
- Fravænningsvægten skal være baseret på faktiske vejninger
- Der skal være elektronisk vægt til rådighed på bedriften
- Der skal udarbejdes produktionsrapport for smågrise minimum på 3 måneders basis
- Det er producentens ansvar, at data sendes og evt. uploades de anviste steder
- Min. 75% af smågrise der ender som slagtegrise skal leveres til Danish Crown

Hvordan adskiller Produktionskoncept Smågris sig fra almindelig smågriserådgivning

- Fokus på tjeklister, handlingsplaner, vejehold, dataopsamling, dataanalyse og opfølgning på disse
- Ved opstartsbesøget deltager en ekstra rådgiver som second opinion samt dyrlæge. Dette sikrer, at alle sider af produktionen bliver belyst og diskuteret for at opnå den bedst mulige løsning
- Ekstra tid på opfølgingsbesøgene, så der er mulighed for at gå i dybden med produktionsresultaterne og analysere alle data, så den bedst mulige handlingsplan kan udarbejdes
- Løbende dataopsamling i form af vejehold, hvor de deltagende besætninger benchmarkes
- 2 årlige Erfamøder sammen med de deltagende besætninger

	År 1	År 2 -
Pris	32.500 kr.	20.000 kr.

- Ved rådgivning af både smågrise og slagtegrise på samme ejendom ydes 50% rabat på den billigste af rådgivningerne.

Produktionskoncept Smågris er udviklet af Danish Crown Rådgivning på baggrund af erfaringerne fra Produktionskoncept Slagtesvin, hvor Danish Crowns Rådgiverteam har haft flest besætninger og været med til at flytte producenterne mest. Derudover har vi udnyttet teamets erfaringer fra smågriserådgivning.

Rådgivning Økologi & friland

Rådgivning for etablerede producenter med en produktion af Frilands- eller Økoproduktion af smågrise. Danish Crowns rådgivning til etablerede Frilands- og Økoproducenter består i sin enkelthed af rådgivning til fast pris og specielt rettet mod specialproduktion af Frilands- eller Økogrise. Ved tiltrædelse får man adgang til al den viden Danish Crown Ejerservice kan levere inden for produktionsgrenen. Er der viden som ikke umiddelbart er tilgængelig, vil Danish Crown Ejerservice være behjælpelig med at finde frem til den eller evt. anwise en samarbejdspartner.

For alle niveauer gælder det at der betales en fast pris og det eneste der adskiller dem er antallet af årlige besøg.

Rådgivningspakker

Pakke 5		Pakke 6	
4 årlige besøg		6 årlige besøg	
<ul style="list-style-type: none"> • E-kontrol • Produktion og sundhed • Foder og fodring 		<ul style="list-style-type: none"> • Søer • ½ dag • E-kontrol • Produktion • Foder 	
0-200 søer	10.800 kr./år (51)	Alle	22.680 kr./år
Over 200 søer	15.120 kr./år (52)		

Tilkøbspakker

- Udfærdigelse af arbejdsplaner
- Danish Crown organiserer staldskoler – Landmænd underviser landmænd



Levering af søer

Danish Crown tilbyder følgende ved levering og transport af søer:

- Ingen transportomkostninger ved levering af søer
- Søer er dyr over 110 kg slagtevægt (over 138 kg levendevægt)
- Alle dyr over 50 kg. er efterbetalingsberettigede.
- Dyr under 50 kg slagtevægt (66 kg levende) afregnes efter afregningsmaske for undervægtige grise
- De leverede A-kg søer indgår i Danish Crown Mængde for søer.

Store orner (over 106,5 kg. slagtevægt): Sonotering – 1 kr/kg.

Afhentning efter kl. 16 og weekend:

For søer, store orner og store polte der afhentes i tidsrummet kl. 16:00 – 06:00 på hverdage, er der et tillæg på + 20 kr/dyr. Lør- søn og helligdage er tillægget + 30 kr/slagtedy.



Levering af søer og restgrise på samme bil (dobbelt A-kontrakt)

Mulighed for at transportere slagtegrise sammen med søer.

- Alle dyr afhentes på samme lastbil.
- Slagtes på soslægteri.
- Afregnes efter nedenstående tabel.
- Tilmeldes under hver deres kategori.
- Restgrise tilmeldes som "Store Polte" (minimum 50 kg slagtevægt - ca. 66 levendevægt).
- Alle dyr m. slagtevægt over 50 kg. er efterbetalingsberettigede.
- Alle dyr under 50 kg slagtevægt, afregnes som undervægtige grise.
- De leverede A-kg søer indgår i Danish Crown Mængde for søer.
- Kræver specialkontrakt med Danish Crown. Kontakt Ejerservice.

Ingen transportomkostninger

Vægt	Afregningspris
50,0 - 69,9 kg.	Sonotering + 1 kr.
70,0 - 89,9 kg.	Sonotering + 1 kr.
90,0 - 99,9 kg.	Sonotering + 1 kr.
100,0 - 106,4 kg.	Sonotering + 1 kr.
106,5 - 126,4 kg.	Sonotering
126,5 - kg.	Sonotering

Store orner (over 106,5 kg slagevægt): Sonotering - 1 kr/kg



Mængde – søer

Danish Crown Mængde for søer er et tillæg, der gives til søer og store polte tilført Danish Crown so-slagteri.

Forklaring:

For søer der er leveret i intervallet 1 kg – 34.999 kg gives der 0 øre/kg i mængdetillæg.

For søer i intervallet 35.000 – 69.999 kg. gives der 25 øre/kg i tillæg o.s.v.

Trin	Vejledende antal søer pr. år (v. ca. 175 kg/so)	Årsleverance, A-kg	Tillæg øre/kg
1	1 - 199	-34.999	0,00
2	200 - 399	35.000 - 69.999	0,25
3	400 - 599	70.000 - 104.999	0,30
4	600 - 799	105.000 - 139.999	0,35
5	800 - 999	140.000 - 174.999	0,40
6	1000 - 1.199	175.000 - 209.999	0,45
7	1.200 - 1.399	210.000 - 244.999	0,50
8	1.400 - 1.599	245.000 - 279.999	0,60
9	1.600 - 2.249	280.000 - 481.248	0,70
10	2.250 -	481.249 -	0,50

- Mængdetillægget beregnes på basis af de løbende leverancer inden for et regnskabsår.
- Nulstilles ved start på et nyt regnskabsår.
- De leverede kilo opsummeres løbende og tillægget udbetales løbende sammen med afregningen.
- Det udbetalte tillæg stiger derfor løbende hen over året.
- Der kan maksimalt opnås et tillæg på 50 øre/kg i gennemsnit på den samlede årsleverance.



Danish Crown Data

Managementsystem til grise fra fravæning til slagt med dynamiske data. Gratis for Danish Crown Andels- ejere.

- Ved løbende registrering på App eller web får du mulighed for at følge udviklingen i bl.a.:
- Daglig tilvækst.
- Dødelighed.
- Foderudnyttelse.
- Antal grise på stald.

Derudover giver Danish Crown Data mulighed for:

- E-kontrol inkl. budgettal.
 - Medicinregistrering.
 - Opgavelister.
 - Hurtigere reaktion hvis der sker ændringer i nøgletal.
 - Bruger specifikt valg af sprog og nøgletal.
 - Mulighed for datadeling med dyrlæge eller ekstern konsulent.
 - Automatisk overførelse af foderdata og SPF-indgange.
 - Integration med Cloudfarms.
-
- Vil du i gang med Danish Crown Data
 - Tag fat i din faglige konsulent eller ejerservice på 89 19 19 20

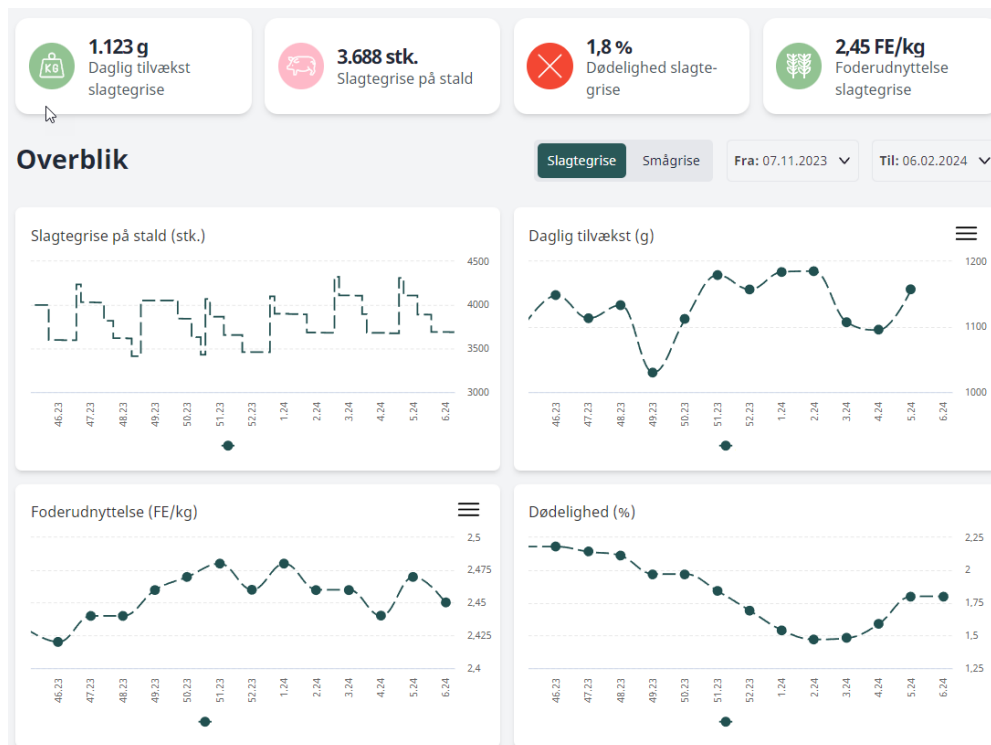

Dashboard

Her har du mulighed for at dykke ned i dine slagtedata og statistikker, samt se dine bæredygtighedsdata og prognose.

På Danish Crowns Dashboard kan du nemt finde:

- Prognosen for dine leverancer.
- Slagtedata for en selvvalgt periode, incl. Specialgrisestatistikker.
- Bæredygtighedstal.
- Rapporter til f.eks. gødningsregnskab, A-mængde, kalenderopgørelse.
- Statistik på afregningspris.
- Benchmark, hvor du kan sammenligne dig med dine kollegaer med f.eks. samme produktionsstørrelse eller specialproduktion.

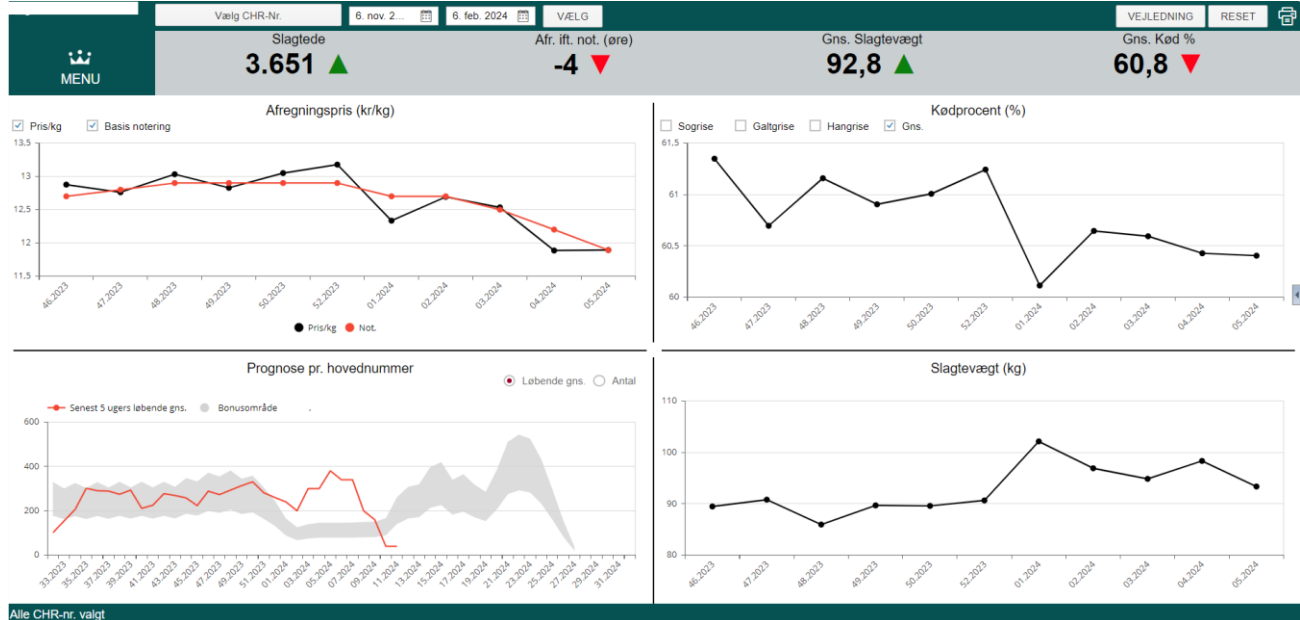

Danish Crown Data Servicepakke

Danish Crown Data Servicepakke underbygger Danish Crown Rådgivning, og skal bidrage til at sikre det bedste fælles datagrundlag og understøtte værdiskabelsen for Danish Crown's Ejere.

Servicepakken er et tilbud om hjælp til at holde data ajour, og dermed få et mere sikkert grundlag til at træffe beslutninger om ændringer i rutiner og tiltag i stalden. Servicepakken understøtter også driftslederens arbejde med ajourførelse af indtastning, opgørelse, deling af resultater mv.

Premium: For dem der gør det meste selv, men som vil være sikre på at data er ajourført korrekt, og som på sigt måske kan klare sig selv.

Standard	Premium
<ul style="list-style-type: none">• Telefonsupport	<ul style="list-style-type: none">• 4 årlige e-kontroller• 6 årlige Teams-møder med en ejerkonsulent<ul style="list-style-type: none">- opfølgning på data- benchmark• Telefonsupport
Gratis	4.500 kr/år.*

Pakken betales kvartalsvis bagudrettet.

*Indtil 3 CHR-numre. Prisen dækker 4 årlige E-kontroller pr. CHR-nummer (12 i alt på et år). Derudover afregnes 475 kr./time for yderligere E-kontroller.



Danish Crown Erfagrupper

Erfagrupper i Danish Crown består af 2 møder om året.
Vi mødes på skift hos deltagerne.

En typisk dagsorden for møderne kan være:

- Gennemgang af problemstillinger i værtsbesætningen.
- Vi følger skabelonen fra Produktionskoncept slagtesvin hvor vi, ud fra målsætningen, finder fokusområder i besætningen. Ejer/deltager fra værtsbesætningen prioriterer indsatsområder til sidst.
- Benchmark af E-kontroller på tværs af gruppen.
- Før mødes samles E kontroller ind, så der kan laves benchmark for gruppen.
- Problemstillinger fra de deltagende besætninger diskuteres.
- Alle deltagere skal have forberedt min. 1 problemstilling, som de ønsker "andre øjne" på.
- Benchmark på Dashboard af slagtetal og dynamisk tilvækst.
- Vi vil i erfagrupperne lægge særlig vægt på de digitale muligheder for benchmarking. Dette på tværs i grupperne, men også med de andre dygtige leverandører til Danish Crown.
- Aktuelt emne f.eks. hvad der sker på markedet for grisekød i øjeblikket.
- Typisk indlæg fra en faglig rådgiver eller ejerkonsulent.

Danish Crown står for forplejning.

Kontakt Thomas Rasmussen, Danish Crown Ejerservice: tlf.: 21 71 77 35, hvis det har interesse.

